

**Tăierile ilegale de arbori
din pădurile din România - 2012**

GREENPEACE



CUPRINS

Introducere	3
Rezultatele investigației: amploarea pagubelor crește	5
Volumul de lemn sustras din păduri	8
Instituțiile cu atribuții de administrare și control în domeniul forestier	10
Metodologie	17
Concluzii	17



Introducere

În cursul anului 2012, Greenpeace România a lansat un raport despre tăierile ilegale de arbori din pădurile României în perioada 2009-2011. Rezultatele s-au bazat pe răspunsurile de la autorități, respectiv Direcțiile Silvice, Inspectoratele Teritoriale pentru Regim Silvic și Vânătoare, Inspectoratele de Poliție și Jandarmeria Română (cea din urmă încă având, la acea vreme, competența de a efectua controale în teren și de a aplica amenzi contravenționale hoților de lemn).

Rezultatele analizei datelor erau alarmante: peste 30.000 de cazuri de tăieri ilegale de arbori raportate la autorități în perioada 2009-2011, adică aproape 30 de cazuri pe zi.

În 2013 Greenpeace România a continuat analiza situației din pădurile României și a trimis din nou zeci de solicitări de informații la autoritățile care dețin competențe în acest domeniu și care ar trebui să aibă

o evidență a cazurilor: Direcțiile Silvice (coordonate de Regia Autonomă a Pădurilor, Romsilva, care deține și administrează aproximativ jumătate din fondul forestier), Inspectoratele Teritoriale pentru Regim Silvic și Vânătoare (cu reprezentare în fiecare județ și cu nouă birouri regionale, aflându-se sub coordonarea și finanțarea Ministerului Mediului și Pădurilor¹) și Inspectoratele de Poliție.

Fără păduri sănătoase și bogate, planeta nu poate susține viața. Până acum, 80% din pădurile lumii au fost degradate sau distruse. Greenpeace derulează, la nivel mondial, o campanie pentru oprirea defrișărilor până în 2020 pentru a proteja ce a mai rămas din aceste ecosisteme extraordinare.

Pădurile acoperă aproximativ 29% din suprafața României, față de media țărilor Uniunii Europene, care este de peste 40%². Aproximativ 51,9% dintre suprafețele forestiere se află în zone montane,

1. Din anul 2013, pădurile au intrat sub responsabilitatea Ministrului Delegat pentru Ape, Păduri și Piscicultură, din cadrul Ministerului Mediului și Schimbărilor Climatice.

2. http://ec.europa.eu/agriculture/fore/characteristics/index_en.htm

iar restul, în zone deluroase și de câmpie³.

Din punct de vedere al structurii pe specii⁴, pădurile cuprind următoarele specii principale: fag (32%), molid (23%), stejar (17%), brad (5%), diverse specii de esență tare (5%), alte specii de esență moale (15%) și alte rășinoase (2%).

Speciile de arbori sunt răspândite, în principal, în funcție de formele de relief și etajele fitoclimatice.

Pădurile au un rol esențial în menținerea caracteristicilor climei. La nivel global, defrișarea pădurilor este una dintre cauzele principale ale fenomenului de schimbare climatică.

Din păcate, fenomenul tăierilor ilegale de pădure este foarte răspândit în lume și în România. Greenpeace realizează periodic investigații pe această temă pen-

tru a documenta situația și a inventaria numărul de cazuri de tăieri ilegale aflate în evidența autorităților responsabile de aceste aspecte.

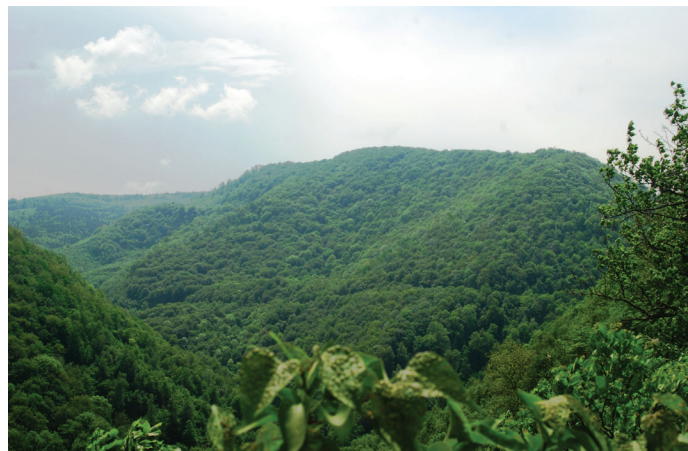

3. Sursa: Ministerul Mediului și Pădurilor, raportul „Starea pădurilor 2010”
http://www.mmediu.ro/paduri/management_forestier/2011-11-18_management_forestier_stareapadurilor2010.pdf , pagina 9

4. Sursa: Ministerul Mediului și Pădurilor
http://www.mmediu.ro/paduri/management_forestier/2011-11-18_management_forestier_stareapadurilor2010.pdf , pagina 11

Rezultatele investigației: amplizarea pagubelor crește

În urma răspunsurilor primite de la autorități, în anul 2012 s-au înregistrat în total **19.495** de cazuri de tăieri ilegale, adică aproape 53 de cazuri pe zi, sancționate cu amenzi contravenționale sau cu întocmirea de dosare penale.

Inspectoratele Teritoriale pentru Regim Silvic și Vânătoare au înregistrat un total de 3.008 cazuri, Direcțiile Silvice au înregistrat 3.732 cazuri iar la Poliție au fost înregistrate 14.513 cazuri.

Comparativ cu situația anilor 2009-2011, perioadă în care s-au înregistrat în total 31.456 de cazuri de tăieri ilegale, numărul de cazuri înregistrat în 2012 este aproape dublu față de media numărului de cazuri înregistrate în cei trei ani.

Total cazuri 2009-2011	Media celor trei ani	Cazuri 2012
31.456	10.485	19.495

Evoluția numărului de cazuri de tăieri ilegale

Cele mai multe cazuri de tăieri ilegale s-au înregistrat în județele Prahova, acesta fiind pe primul loc cu 2.067 de cazuri, Mureș, Bacău, Suceava, Brașov și Maramureș, în fiecare județ înregistrându-se peste 1.000 de cazuri de tăieri ilegale.

Tabel 2

Nr.	Județ	Numărul cazurilor de tăieri ilegale de arbori
1	Prahova	2.067
2	Mureș	1.532
3	Bacău	1.339
4	Suceava	1.158
5	Brașov	1.131
6	Maramureș	1.058
7	Covasna	970
8	Vâlcea	908
9	Gorj	853
10	Bihor	798

Primele zece județe după numărul cazurilor de tăieri ilegale în 2012

În Prahova s-au înregistrat cazuri de tăieri ilegale de arbori de aproape de trei ori peste media înregistrată în perioada 2009-2011, analizată în raportul Greenpeace lansat în 2012⁵.

De asemenea, o creștere semnificativă a numărului de cazuri de tăieri ilegale se înregistrează și în județele Mureș, Bacău, Suceava și Maramureș.

Un caz aparte este județul Brașov, unde în trei ani (2009-2011) s-au înregistrat doar 87 de cazuri, în schimb în 2012 au existat 1.131 de cazuri de tăieri ilegale de arbori.

Tabel 3

Județ	Nr. cazuri 2009-2011	Media 2009-2011	Cazuri 2012
Prahova	2.297	765	2.067
Mureș	438	136	1.532
Bacău	1.910	636	1.339
Suceava	1.160	386	1.158
Brașov	87	29	1.131
Maramureș	1.535	511	1.058
Covasna	494	164	970
Vâlcea	1.655	551	908
Gorj	2.503	834	853
Bihor	80	26	798

Primele zece județe după numărul cazurilor de tăieri ilegale în 2012 comparativ cu perioada 2009-2011

5. Tăierile ilegale de arbori în pădurile din România în perioada 2009-2011

[http://www.greenpeace.org/romania/Global/romania/paduri/Despaduirile%20din%20Romania/Taierile%20ilegale%20de%20arbori%20in%20padurile%20din%20Romania%20\(2009-2011\).pdf](http://www.greenpeace.org/romania/Global/romania/paduri/Despaduirile%20din%20Romania/Taierile%20ilegale%20de%20arbori%20in%20padurile%20din%20Romania%20(2009-2011).pdf)

Comparativ cu analiza de anul trecut, autoritățile au răspuns mult mai prompt la solicitările de informații, unele întocmind rapoarte amănunțite și complete, detaliate pentru fiecare caz în parte.



Figura 1

Tabel 4

Nr.	Județ	Număr de cazuri 2009-2011	Media 2009-2011	Număr de cazuri 2012
1	Argeș	6.458	2.152	84
2	Gorj	2.503	834	853
3	Prahova	2.297	765	2.067
4	Bacău	1.910	636	1.339
5	Vâlcea	1.655	551	908
6	Maramureș	1.535	511	1.058
7	Vrancea	1.302	434	421
8	Neamț	1.290	430	280
9	Suceava	1.160	386	1.158
10	Cluj	1.025	341	423

Repartizarea pe județe a cazurilor de tăieri ilegale de arbori înregistrate de autorități în 2012

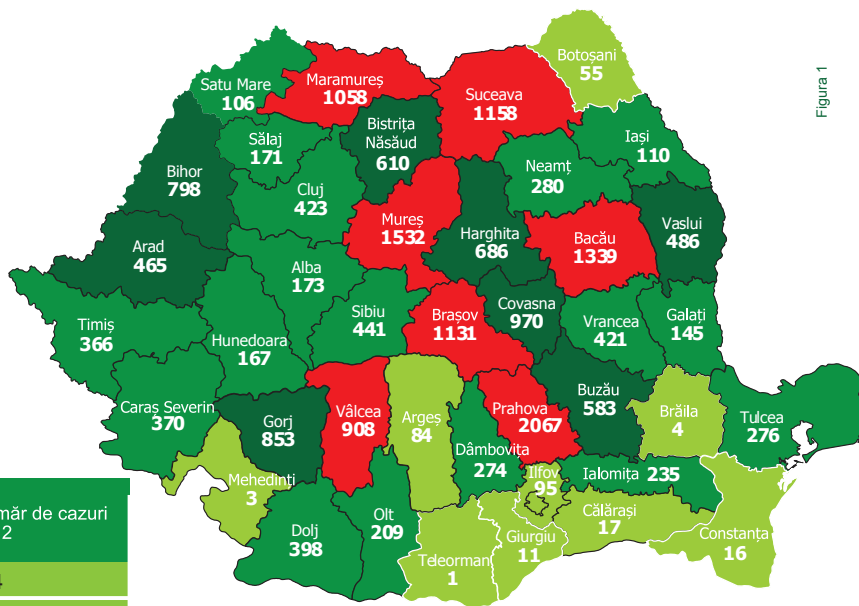
Primele zece județe după numărul cazurilor de tăieri ilegale în perioada 2009 - 2011, comparativ cu 2012

Volumul de lemn sustras din păduri

Potrivit surselor oficiale volumul total de masă lemnoasă extrasă ilegal în 2012 este de 120.836 m³, care reprezintă o pagubă de 17.357.598 lei, (aproape 4 milioane de euro), considerând doar valoarea lemnului extras ilegal.

În trei județe au fost raportată sustragerea a câte peste 10.000 de metri cubi de lemn, în Maramureș fiind înregistrat de către autorități un volum de 21.135 de metri cubi de lemn sustras ilegal. În perioada 2009-2011, potrivit răspunsurilor primite de la autorități, a fost sustras ilegal un volum de masă lemnoasă de 201.451,963 m³.

Potrivit datelor oficiale publicate recent de Institutul Național de Statistică⁶, în anul 2012, s-au recoltat legal

19.081 mii m³ (volum brut) de lemn, cu 376 mii m³ mai mult față de anul 2011. Față de anul 2008, în anul 2012 volumul de masă lemnoasă recoltată a fost cu 14% mai mare, urmând trendul crescător din anul anterior. Practic, în perioada anilor 2009 – 2012, volumul oficial de masă lemnoasă recoltată legal a înregistrat un trend constant crescător, cea mai mare creștere fiind în anul 2011 față de 2010, respectiv 10%.

Potrivit Romsilva, în 2012, din fondul forestier aflat în proprietatea statului, administrat de RNP Romsilva, a fost recoltat un volum de 9.578,5 mii m³ masă lemnoasă. Pentru 2013, Romsilva și-a propus să recolteze 9.770 mii m³ de masă lemnoasă.

6. Institutul Național de Statistică, „Statistica Activităților din Silvicultură în anul 2012”, 2013, www.insee.ro

Conform datelor de la INS, în anul 2012, județele cu cel mai mare volum de masă lemnoasă recoltată erau Suceava (2.595,3 mii m³), Neamț (1.240 mii m³), Harghita (983,9 mii m³), Bacău (921,2 mii m³), Mureș (921,2 mii m³), Argeș (794,3 mii m³), Caraș-Severin (779,7 mii m³), Brașov (738,7 mii m³), Maramureș (707,2 mii m³), Alba (664,7 mii m³), Hunedoara (596,3 mii m³), Bistrița-Năsăud (592,8 mii m³), Arad (587,5 mii m³), Covasna (576,4 mii m³), Vrancea (568,4 mii m³).

Se remarcă faptul că Mureș, Bacău, Suceava, Brașov, Maramureș și Covasna se numără în același timp și printre județele cu cele mai numeroase cazuri de tăieri ilegale înregistrate de autorități.

Tabel 5

Județ	Volumul de masă lemnoasă extras ilegal în 2012
Maramureș	21.135
Suceava	16.574
Dâmbovița	16.240,451
Caraș-Severin	7.898
Satu Mare	6.400,231
Argeș	5.842
Bistrița-Năsăud	5.616,93
Hunedoara	5.564
Mureș	4.251
Harghita	3.103

Clasamentul primelor zece județe, după volumul de masă lemnoasă extras ilegal în 2012, măsurat în metri cubi (din evidențe oficiale).

Instituțiile cu atribuții de administrare și control în domeniul forestier

România are 6.515.000 hectare de pădure. Dintre acestea, 3.339.000, aparțin statului român, 2,079 sunt în proprietatea persoanelor fizice și juridice, 1.024.000 milioane de hectare sunt proprietate publică a unităților administrativ-teritoriale și 73 de mii de hectare sunt proprietate privată a unităților administrativ-teritoriale⁷.

51% din fondul forestier se află în proprietate publică și este administrată în principal de Regia Națională a Pădurilor – Romsilva - iar 49% este proprietate privată fiind în cea mai mare parte administrat de structurile silvice private.

Până la sfârșitul anului 2010 au fost autorizate și reautorizate (potrivit O.M. 904/2010) 463 structuri de administrare silvică, din care 325 ocoale din structura Regiei Naționale a Pădurilor Romsilva și 138 ocoale silvice private⁸.

În România fenomenul despăduririlor este foarte răspândit, mai ales în județele din zona montană, iar autoritățile au responsabilitatea de a gestiona și monitoriza intervențiile forestiere. De asemenea, în cazul în care au loc tăieri ilegale de arbori, este responsabilitatea autorităților să efectueze controale și să aplice sancțiunile necesare – iar unde este cazul, să întocmească dosare penale.

Potrivit actualului Cod silvic aprobat în martie 2008 și actualizat în 2010, gestionarea pădurilor se află în responsabilitatea Ministerului Mediului și Pădurilor, care are, la rândul său, mai multe instituții în subordine, și anume: Romsilva, Inspectoratele Teritoriale pentru Regim Silvic și Vânătoare, ICAS, Agenția Națională pentru Protecția Mediului, Garda Națională de Mediu (*vezi Figura 2, pag. 16*).

7. Sursa: Ministerul Mediului și Pădurilor
http://www.mmediu.ro/paduri/management_forestier/2011-11-18_management_forestier_stareapadurilor2010.pdf

8. Sursa: Ministerul Mediului și Pădurilor
http://www.mmediu.ro/paduri/management_forestier/2011-11-18_management_forestier_stareapadurilor2010.pdf, pagina 19

Romsilva

Regia Națională a Pădurilor - Romsilva are ca scop gospodărirea durabilă și unitară, în conformitate cu prevederile amenajamentelor silvice și ale normelor de regim silvic, a fondului forestier din proprietatea publică a statului, în vederea creșterii contribuției pădurilor la îmbunătățirea condițiilor de mediu și la asigurarea economiei naționale cu lemn, cu alte produse ale pădurii și cu servicii specifice silvice.

De asemenea se ocupă și de coordonarea și implementarea programului național de ameliorare genetică a cabalinelor, promovarea pe plan național și internațional a exemplarelor de cabaline valoroase din hergheliile Regiei Naționale a Pădurilor - Romsilva, prin organizarea de competiții sportive, târguri și expoziții, precum și cercetare-dezvoltare pentru creșterea animalelor de blană.

Romsilva funcționează în baza legii nr. 46/2008 (Codul Silvic) și a Hotărârii de Guvern nr. 229/2009 privind reorganizarea Regiei Naționale a Pădurilor - Romsilva.

În structura Regiei Naționale a Pădurilor- Romsilva funcționează unități teritoriale fără personalitate juridică - direcții silvice precum și Stațiunea de cercetare - dezvoltare pentru creșterea animalelor de blană Târgu Mureș și o unitate cu personalitate juridică - Institutul de Cercetări și Amenajări Silvice⁹.

9. www.rosilva.ro

Garda Națională de Mediu

Garda Națională de Mediu, este instituție publică și funcționează ca organ de specialitate al administrației publice centrale, cu personalitate juridică, finanțată integral de la bugetul de stat, în subordinea autorității publice centrale pentru protecția mediului.

GNM este un corp specializat de inspecție și control, iar comisarii sunt funcționari publici cu statut specific care pot lua măsuri de sancționare, de suspendare/sistare a activității ca urmare a poluării și deteriorării mediului sau pentru nerespectarea condițiilor impuse prin actele de reglementare și a măsurilor stabilite în notele de constatare și în rapoartele de inspecție și control.

Personalul cu atribuții de control este investit

cu autoritatea publică a statului, pe timpul și în legătură cu îndeplinirea atribuțiilor, precum și a obligațiilor de serviciu¹⁰.

Garda de Mediu controlează modul de valorificare a resurselor biologice, de floră și faună sălbatică, a fondului piscicol din apele naturale și a animalelor sălbatice de interes vânătorească; organizează acțiuni de prevenire și combatere, în vederea evitării distrugerii habitatelor naturale din ariile protejate; controlează respectarea legislației de mediu în cuprinsul ariilor protejate, parcurilor și rezervațiilor naturale, organizând acțiuni comune împreună cu reprezentanții acestora, în vederea protejării habitatelor naturale.

10. HOTĂRÂRE nr. 112 din 18 februarie 2009 privind organizarea și funcționarea Gărzii Naționale de Mediu
http://gnm.ro/staticdocs/HG_112_2009.pdf?PHPSESSID=e07f396754b31f51fdded401b0c90709

Poliția

Compartimentul de combatere a delictelor silvice din cadrul Poliției Române desfășoară nemijlocit activități specifice pentru prevenirea și combaterea tăierilor și transporturilor ilegale de masă lemnoasă din fondul forestier de stat și privat existent pe raza administrativ-teritorială a județelor;

de asemenea, desfășoară activități informativ-operative, constată infracțiuni și aplică sancțiuni contravenționale la regimul silvic și pisciculturii; relaționează cu direcția silvică județeană, inspectoratul teritorial de regim silvic și vânătoare, structurile teritoriale ale Gărzii de Mediu, Gărzii Financiare, Agenției Naționale pentru Pescuit și Acvacultură și alte instituții sau organizații cu atribuții în aceste domenii.

În domeniul silvic, agenții Poliției efectuează controale pe teren, constată faptele, aplică sancțiunile

corespunzătoare și întocmesc dosare penale, dacă este cazul.

Inspectoratul Teritorial de Regim Silvic și Vânătoare (ITRSV)

Are reprezentanțe județene și nouă birouri de coordonare regională. Sub coordonarea acestora intră ocoalele silvice de stat și cele private.

ITRSV este o instituție cu personalitate juridică în subordinea Ministerului Mediului și Pădurilor, organizată ca structură zonală la nivel de inspectorat, cu competențe limitate teritorial, care coordonează, supraveghează și efectuează prin inspecțiile silvice și de vânătoare din componere, activitățile

de implementare și control al regimului silvic și vânătoare din județele arondate. Inspecțiile silvice și de vânătoare din structura organizatorică nu au personalitate juridică, fiind organizate sub forma de compartimente în județele arondate ITRSV, cu excepția județului în care se găsește sediul ITRSV. ITRSV funcționează ca instituție publică finanțată de la bugetul de stat.

Funcțiile exercitate, obiectivele de îndeplinit și atribuțiile proprii ale ITRSV sunt stabilite pe baza prevederilor HG nr. 333/2005 pentru reorganizarea direcțiilor teritoriale de regim silvic și de vânătoare în inspectorate teritoriale de regim silvic și de vânătoare, și a prevederilor din reglementările cu privire la regimul silvic și vânătoare.

ITRSV are responsabilitatea de a efectua controale pe teren, de a constata dacă au avut loc tăieri de

arbori. De asemenea, inspectorii acestei instituții pot aplica sancțiuni și face sesizări penale în cazul tăierilor ilegale.

Tabel 6

ITRSV București	ITRSV Focșani	ITRSV Brașov	ITRSV Vâlcea	ITRSV Suceava	ITRSV Cluj	ITRSV Oradea	ITRSV Timișoara	ITRSV Ploiești
Ilfov	Brăila	Mureș	Vâlcea	Suceava	Cluj	Satu Mare	Timiș	Dâmbovița
Teleorman	Buzău	Harghita	Gorj	Bacău	Bistrița Năsăud	Sălaj	Caraș Severin	Argeș
Giurgiu	Galați	Covasna	Dolj	Iași	Maramureș	Bihor	Hunedoara	Prahova
Ialomița	Tulcea	Sibiu	Mehedinți	Botoșani	Alba	Arad	Structura regională a Inspectoratelor Teritoriale de Regim Silvic și Vânătoare	
Călărași	Vaslui	Brașov	Olt	Neamț				
Constanța	Vrancea							

Institutul de Cercetări și Amenajări Silvice

Institutul de Cercetări și Amenajări Silvice (ICAS) a fost înființat în anul 1933 ca o instituție publică de interes național, specializată în cercetarea și implementarea noilor tehnologii în sectorul forestier public și privat, în vederea asigurării gestionării durabile a pădurilor românești.

ICAS este membru IUFRO (International Union of Forest Research Organizations), EFI (European Forest Institute), IPGRI (International Plant Genetic Resources Institute), ISTA (International Seed Testing Association) și EARSeL (Asociația Europeană a Laboratoarelor de Teledetecție)¹¹.



11. www.icas.ro

Din schemă se poate observa structura acestor instituții în relație cu Ministerul Mediului și Pădurilor în ceea ce privește activitatea de coordonare, control și finanțare.

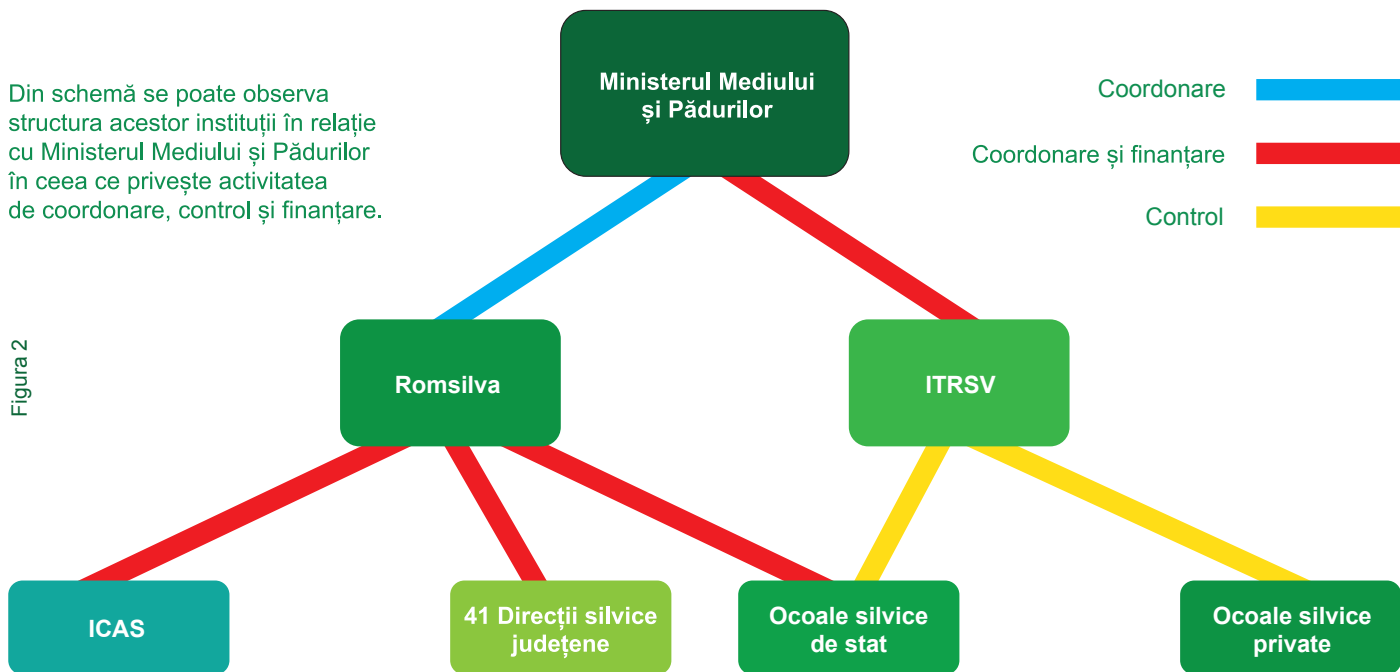

Metodologie

Greenpeace a efectuat, în perioada aprilie - iulie 2013, o investigație asupra tăierilor ilegale de arbori din anul 2012. Investigația a fost realizată pe baza răspunsurilor de la autorități (Poliție, ITRSV și Direcții Silvice) cărora le-au fost solicitate informații despre cazurile de tăieri ilegale, infracțiuni, contravenții și amenzi legate de tăierile ilegale de pădure din toate județele țării.

Greenpeace România a transmis solicitări în scris către instituții, de la care s-au primit răspunsuri oficiale referitoare la numărul de tăieri ilegale, infracțiuni și contravenții (*vezi tabelul nr. 4*). Au fost adresate 95 de solicitări și primite 87 de răspunsuri din partea instituțiilor.

Concluzii

■ Fenomenul tăierilor ilegale s-a agravat. Numărul cazurilor de tăieri ilegale înregistrate de autorități a crescut alarmant de la 30 pe zi în perioada anilor 2009 - 2011 la 53 pe zi în anul 2012.

■ Printre județele cele mai afectate din punct de vedere al numărului de cazuri de tăieri ilegale de arbori continuă să se numere Prahova, Mureș, Bacău, Suceava, Brașov, Maramureș, Covasna, Gorj, Cluj.

■ În comparație cu analiza elaborată de Greenpeace anul trecut, autoritățile au răspuns, anul acesta, mult mai prompt la solicitările de informații, unele întocmind rapoarte amănunțite și complete, detaliate pentru fiecare caz în parte.

Greenpeace este o organizație internațională independentă, prezentă în peste 40 de țări din întreaga lume, care acționează pentru a schimba atitudini și comportamente, pentru a proteja și conserva mediul înconjurător și pentru a promova pacea.

www.GREENPEACE.ro

Fundația Greenpeace CEE România
Strada Ing. Vasile Cristescu, nr. 18, sector 2, București
Telefon/fax: +40 31 435 57 43
e-mail: info@greenpeace.ro



Imprimat pe hârtie reciclată